



Città di Castel San Pietro Terme

DELIBERAZIONE DI GIUNTA COMUNALE

N. 201 DEL 27/11/2018

Oggetto: REVISIONE BIENNALE DELLA PIANTA ORGANICA DELLE FARMACIE DEL COMUNE DI CASTEL SAN PIETRO TERME - ANNO 2018 (L.R. N.2/2016 E S.M.I. - D.G.R. N.90/2018)

L'anno **duemiladiciotto**, il giorno **ventisette** del mese di **Novembre** alle ore 17:00 presso la Residenza Municipale, convocata a cura del Sindaco, si è riunita la Giunta Comunale con l'intervento dei Signori:

Nome	Qualifica	Presenza
Tinti Fausto Sindaco	Sindaco	Presente
Farolfi Francesca	Assessore	Presente
Giordani Giuliano	Assessore	Presente
Dondi Fabrizio	Assessore	Presente
Cenni Tomas	Assessore	Assente
Muzzarelli Anna Rita	Assessore	Presente

Totale presenti: 5 Totale assenti: 1

Presiede l'adunanza il Sindaco Fausto Tinti

Assiste alla seduta il Segretario Generale Dott.ssa Cinzia Giacometti

Il Presidente, riconosciuto legale il numero degli intervenuti, dichiara aperta la seduta e invita la Giunta a trattare l'argomento in oggetto

LA GIUNTA COMUNALE

Richiamati:

- il R.D. 27.07.1934, n. 1265 "Testo Unico delle Leggi Sanitarie";
- il R.D. 30-9-1938 n. 1706 "Approvazione del regolamento per il servizio farmaceutico";
- la L. 08.03.1968, n. 221 "Provvidenze a favore dei farmacisti rurali";
- la L. 2.04.1968, n. 475 "Norme concernenti il servizio farmaceutico";
- il D.P.R. 21.08.1971, n. 1275 "Regolamento per l'esecuzione della L. 475/1968, recante norme concernenti il servizio farmaceutico";
- la L. 8.11. 1991, n. 362. "Norme di riordino del settore farmaceutico";
- il D.L. 04.07.2006 n. 223, convertito con L. 04.08.2006, n. 248, c.d. "Decreto Bersani";
- il D.L. 24.01.2012, convertito con L. 24.03.2012, n. 27 c.d. "Decreto Cresci Italia" e s.m.i;
- la L.R. 30.07.2015, n. 13 "Riforma del sistema di governo regionale e locale e disposizioni su Città Metropolitana di Bologna, Province, Comuni e loro Unioni";
- la L.R. 03.03.2016, n. 2 "Norme regionali in materia di organizzazione degli esercizi farmaceutici e di prenotazioni specialistiche ambulatoriali" e successive mm.ii.;
- la Deliberazione della Giunta Regionale N.90/2018 in merito all'attuazione della L.R.N.2 del 03/03/2016;

Richiamati:

- l'art.1 della L.N.475/1968, così come modificata dalla L.N.27/2012, che ridefinisce il quorum minimo demografico per l'apertura di una farmacia di 3.300 abitanti, e stabilisce che la popolazione eccedente, rispetto al parametro indicato, consente l'apertura di un'ulteriore farmacia, qualora sia superiore al 50% del parametro stesso;

- l'art. 2 della L. n. 475 del 02.04.1968 e s.m.i. a mente del quale:

"1. Ogni Comune deve avere un numero di farmacie in rapporto a quanto disposto dall'articolo 1. Al fine di assicurare una maggiore accessibilità al servizio farmaceutico, il Comune, sentiti l'Azienda Sanitaria e l'Ordine Provinciale dei Farmacisti competente per territorio, identifica le zone nelle quali collocare le nuove farmacie, al fine di assicurare un'equa distribuzione sul territorio, tenendo altresì conto dell'esigenza di garantire l'accessibilità del servizio farmaceutico anche a quei cittadini residenti in aree scarsamente abitate;

2. Il numero di farmacie spettanti a ciascun comune è sottoposto a revisione entro il mese di dicembre di ogni anno pari, in base alle rilevazioni della popolazione residente nel comune, pubblicate dall'Istituto nazionale di statistica";

- l'art. 4 "Procedimento di revisione della Pianta organica" della L.R. 2/2016 che stabilisce che entro il mese di febbraio di ciascun anno pari, su impulso della Regione, ogni Comune avvia il procedimento di revisione della propria pianta organica che deve concludersi entro il mese di dicembre dello stesso anno pari con l'adozione della pianta organica definitiva;

Vista la nota della Regione Emilia-Romagna Prot. PG 64174 del 31/01/2018 in merito alla revisione biennale della Pianta Organica delle farmacie della Regione Emilia Romagna - anno 2018 (art.4 L.R. N.2/2016) e trasmissione linee guida;

Dato atto che con Deliberazione della Giunta Comunale N. 197 del 30/08/2016 il Comune di Castel San Pietro Terme ha provveduto ad approvare la pianta organica delle farmacie relativamente all'anno 2016, pubblicandola sul B.U.R.E.R.T. n. 369 del 13/12/2016;

Considerato inoltre che la revisione della Pianta organica delle farmacie si attua applicando i criteri demografico, topografico, urbanistico e del decentramento, come definiti dalla disciplina statale, in base alle rilevazioni della popolazione residente, pubblicate dall'Istituto nazionale di statistica, riferita al 01/01/2017;

Verificato che la popolazione residente nel Comune di Castel San Pietro Terme alla data del 01/01/2017 è di numero 20875 abitanti e che l'attuale pianta organica delle farmacie consta di n. 6 sedi farmaceutiche;

Dato atto che con nota Prot. n.13216 del 29/05/2018 è stato chiesto, all'Ordine dei Farmacisti della Provincia di Bologna parere in merito a progetto di revisione della pianta organica ed acquisito agli atti il relativo parere espresso dall'Ordine medesimo con nota Prot.N. 2018/00677 del 21/06/2018;

Dato atto che con nota Prot.N. 16354/2018 del 29/06/2018 è stato trasmesso al Servizio Farmaceutico territoriale dell'A.U.S.L. di Imola il progetto di revisione della pianta organica delle farmacie corredato dal suddetto parere espresso dall'Ordine dei Farmacisti della Provincia di Bologna ed acquisito agli atti il relativo parere espresso dall'Azienda U.S.L. medesima con nota Prot.Gen. N. 0022611 del 13/07/2018;

Ritenuto, tenuto conto dei pareri sopracitati, e dato atto che, non riscontrandosi sostanziali mutamenti nel numero e nell'ubicazione della popolazione residente, il Comune ritiene di confermare la previgente Pianta Organica anche per il biennio 2018-2019;

Vista la documentazione agli atti del Servizio Polizia Sanitaria;

Visti:

- le Leggi N.241/1990 e s.m.i.;
- il D.Lgs.N.267/2000 e s.m.i.;
- la L.R.N.2/2016 e s.m.i.;
- lo Statuto comunale vigente;

Preso atto del parere espresso sulla proposta di deliberazione, ai sensi degli artt.49 comma 1 e 147-bis comma 1 del D.Lgs.N.267/2000 e s.m.i., dal Dirigente dell'Area dei Servizi Amministrativi in ordine alla regolarità tecnica attestante la regolarità e correttezza dell'azione amministrativa, come da allegato;

Dato atto che ai sensi dell'art.49 comma 1 del D.Lgs.N. 267/2000 non è necessario il parere contabile in quanto l'atto non comporta riflessi diretti o indiretti sulla situazione economico-finanziaria o sul patrimonio dell'Ente;

Ritenuta la propria competenza ai sensi dell'art.48 comma 1 del D.Lgs. 18/08/2000 N.267 nel suo testo vigente;

Con voti unanimi favorevoli espressi nei modi e nelle forme di legge;

DELIBERA

1. di confermare per l'anno 2018 la pianta organica previgente delle Farmacie del Comune di Castel San Pietro Terme, composta di n.6 sedi farmaceutiche, descritte nell'Allegato A, nonché la relativa rappresentazione cartografica (Allegato B), parti integranti e sostanziali del presente provvedimento;
1. di pubblicare il presente atto all'Albo Pretorio on line e sul sito web del Comune di Castel San Pietro Terme, corredato degli allegati sopra citati;
2. di pubblicare la revisione per l'anno 2018 della pianta organica sul Bollettino Ufficiale Telematico della Regione Emilia Romagna (BURERT) e di trasmettere il presente atto, completo degli allegati, alla Regione Emilia-Romagna Servizio Assistenza Territoriale, al Servizio Farmaceutico Territoriale dell'Azienda U.S.L. di Imola e all'Ordine dei Farmacisti della Provincia di Bologna;
3. di dare atto che il presente provvedimento non comporta riflessi diretti o indiretti sulla situazione economico-finanziaria o sul patrimonio dell'Ente;

4. di ottemperare all'obbligo imposto dal D.Lgs.N.33/2013 art.23, disponendo la pubblicazione sul sito istituzionale del comune di Castel San Pietro Terme nella sezione "Amministrazione Trasparente" del presente provvedimento:

Indi,

LA GIUNTA COMUNALE

- Considerata la necessità prevista dalla normativa succitata di concludere il procedimento di revisione della Pianta Organica delle Farmacie entro il mese di dicembre 2018:
- Con voti favorevoli e unanimi, espressi nei modi e nelle forme di legge;

DICHIARA

la presente deliberazione immediatamente eseguibile ai sensi e per gli effetti dell'art.134, comma 4, del D.Lgs.N.267/2000 nel suo testo vigente.

RL/br

Letto, approvato e sottoscritto

IL SINDACO
(Fausto Tinti)
(atto sottoscritto digitalmente)

IL SEGRETARIO GENERALE
(Dott.ssa Cinzia Giacometti)
(atto sottoscritto digitalmente)

SCHEMA PER PIANTA ORGANICA

LA PIANTA ORGANICA DELLE FARMACIE DEL **COMUNE DI CASTEL SAN PIETRO TERME (BO)**

con popolazione di nr. 20875 abitanti (dati ISTAT al 1/1/2017) e con nr. 6 sedi farmaceutiche (totale)

Azienda USL di IMOLA Distretto di IMOLA

è stabilita come segue:

SEDE FARMACEUTICA NR.1 URBANA oppure ~~RURALE~~

ISTITUITA CON CRITERIO: DEMOGRAFICO oppure ~~TOPOGRAFICO~~

STATO:

- aperta : PUBBLICA oppure PRIVATA
- ~~vacante~~
- ~~di nuova istituzione~~
- ~~assegnata in attesa di apertura da parte di privato~~
- ~~prelazionata dal Comune in attesa di apertura~~

Ubicata ~~NEL CAPOLUOGO~~ oppure ~~nella FRAZIONE~~

In VIA MATTEOTTI Numero civico 26-28

Denominata Farmacia **FARMACIA SARTI**

Cod. identificativo 037020164

Della quale è titolare: FARMACIA SARTI DEI DOTT. TOSI GIUSEPPE, BRUNELLA E UGO MARIA S.N.C.

Avente la seguente sede territoriale:

RIPORTARE DETTAGLIATA INDICAZIONE TOPOGRAFICA UTILE AD INDIVIDUARE IN MANIERA UNIVOCA LA CIRCOSCRIZIONE (PERIMETRO) DELLA SEDE FARMACEUTICA

Via Decumano, Via P.Inviti fino all'incrocio con Via Carducci; da questo punto linea retta immaginaria tracciata sull'asse di Via P.Inviti che raggiunge il torrente Sillaro; torrente Sillaro fino alla Via Emilia Levante, detta via fino al confine con il comune di Dozza; confini con i comuni di Dozza e Castel Guelfo fino ad incontrare la Via S.Carlo; tratto di Via S.Carlo fino a Via Cova; Via Cova, Viale Roma, Viale della Repubblica fino all'incrocio con Viale Gramsci; tratto di Viale Gramsci fino a Via Mazzini, tratto di Via Mazzini fino all'incrocio con Via Fratelli Cervi, Via Fratelli Cervi, tratto di Viale Roma fino all'incrocio con Via Grandi, Via Grandi, Via Colombarina, tratto di Via Scania fino all'incrocio con Via Marconi, tratto di Via Marconi fino a Via Decumano, Via Decumano.

SCHEMA PER PIANTA ORGANICA

LA PIANTA ORGANICA DELLE FARMACIE DEL **COMUNE DI CASTEL SAN PIETRO TERME (BO)**

con popolazione di nr. 20875 abitanti (dati ISTAT al 1/1/2017) e con nr. 6 sedi farmaceutiche (totale)

Azienda USL di IMOLA Distretto di IMOLA

è stabilita come segue:

SEDE FARMACEUTICA NR.2 URBANA oppure ~~RURALE~~

ISTITUITA CON CRITERIO: DEMOGRAFICO oppure ~~TOPOGRAFICO~~

STATO:

- aperta : PUBBLICA oppure ~~PRIVATA~~
- ~~vacante~~
- ~~di nuova istituzione~~
- ~~assegnata in attesa di apertura da parte di privato~~
- ~~prelazionata dal Comune in attesa di apertura~~

Ubicata ~~NEL CAPOLUOGO~~ oppure ~~nella FRAZIONE~~

In VIA MATTEOTTI Numero civico 74

Denominata Farmacia **FARMACIA COMUNALE DELL'OSPEDALE CASTEL SAN PIETRO TERME**

Cod. identificativo 037020122

Della quale è titolare: SINDACO COMUNE DI CASTEL SAN PIETRO TERME

Avente la seguente sede territoriale: RIPORTARE DETTAGLIATA INDICAZIONE TOPOGRAFICA UTILE AD INDIVIDUARE IN MANIERA UNIVOCA LA CIRCOSCRIZIONE (PERIMETRO) DELLA SEDE FARMACEUTICA

Confini con il comune di Monterenzio fino ad incontrare Via G.Tanari; Via Tanari fino a Via del Partigiano, Via del Partigiano, Via Viara fino all'incrocio con Via Aldo Moro; Via Aldo Moro fino all'incrocio con Via Tanari; tratto di Via Tanari fino a Via Leopardi, Via Leopardi, Piazza dei Poeti, Via Machiavelli, tratto di Via Scania fino a Via Marconi, Via Marconi fino all'incrocio con Via Decumano; Via Decumano, Via P.Inviti fino all'incrocio con Viale Carducci; da questo punto linea retta immaginaria tracciata sull'asse di Via P.Inviti che raggiunge il torrente Sillaro; torrente Sillaro fino a Via Emilia Levante; detta via fino ai confini con il comune di Dozza, confini con i comuni di Dozza, Casalfiumanese e Monterenzio fino ad incontrare Via Tanari.

SCHEMA PER PIANTA ORGANICA

LA PIANTA ORGANICA DELLE FARMACIE DEL **COMUNE DI CASTEL SAN PIETRO TERME (BO)**

con popolazione di nr. 20875 abitanti (dati ISTAT al 1/1/2017) e con nr. 6 sedi farmaceutiche (totale), di cui nr.1 in corso di aggiudicazione

Azienda USL di IMOLA Distretto di IMOLA

è stabilita come segue:

SEDE FARMACEUTICA NR.3 ~~URBANA~~ oppure RURALE

ISTITUITA CON CRITERIO: DEMOGRAFICO oppure ~~TOPOGRAFICO~~

STATO:

- aperta : ~~PUBBLICA~~ oppure PRIVATA
- ~~vacante~~
- ~~di nuova istituzione~~
- ~~assegnata in attesa di apertura da parte di privato~~
- ~~prelazionata dal Comune in attesa di apertura~~

Ubicata ~~NEL CAPOLUOGO~~ oppure nella FRAZIONE DI OSTERIA GRANDE

In VIA EMILIA PONENTE Numero civico 6329/c

Denominata Farmacia **FARMACIA S.NICOLO'**

Cod. identificativo 037020163

Della quale è titolare: FARMACIA S.NICOLO' DEI DOTT. PESCI FABRIZIA, MIGNANI GIANDOMENICO E C. S.N.C.

Avente la seguente sede territoriale:

RIPORTARE DETTAGLIATA INDICAZIONE TOPOGRAFICA UTILE AD INDIVIDUARE IN MANIERA UNIVOCA LA CIRCOSCRIZIONE (PERIMETRO) DELLA SEDE FARMACEUTICA

Confini con il comune di Monterenzio fino ad incontrare la Via Tanari; Via Tanari fino all'incrocio con la strada consorziale della Gaiana, detta strada, Via Malvezza, Via Emilia Ponente, Via Mori, Via Stradelli Guelfi, Via Bastiana fino ai confini con il comune di Medicina; confini con i comuni di Medicina, Ozzano Emilia e Monterenzio fino ad incontrare la Via Tanari; con esclusione della seguente area:

- **Via Piemonte - LATO OVEST**

- **Via Lombardia, dall'incrocio con Via Piemonte- LATO SUD**

- **Via S.Giovanni - LATO EST, nel tratto compreso tra Via Lombardia e la Via Emilia**

- Via Molino Scarselli - LATO EST, nel tratto compreso tra la via Emilia e Via Serotti
- Via Serotti - LATO NORD, nel tratto compreso tra Via Molino Scarselli e Via Martelli
- Via Martelli, nel tratto compreso tra Via Serotti e Viale Broccoli - LATO NORD/EST
- Viale Broccoli - LATO SUD/EST, nel tratto compreso tra Via Martelli fino al parcheggio pubblico adiacente l'area verde sportivo
- Area zona "AC" - LATO NORD
- Via Bandiera, dalla zona "AC", parcheggio e verde pubblico adiacenti, fino alla Via Emilia - LATO OVEST
- Via Emilia - LATO NORD, dalla continuazione di Via Magnani fino a Via Piemonte / LATO NORD

SCHEMA PER PIANTA ORGANICA

LA PIANTA ORGANICA DELLE FARMACIE DEL **COMUNE DI CASTEL SAN PIETRO TERME (BO)**

con popolazione di nr. 20875 abitanti (dati ISTAT al 1/1/2017) e con nr. 6 sedi farmaceutiche (totale)

Azienda USL di IMOLA Distretto di IMOLA

è stabilita come segue:

SEDE FARMACEUTICA NR.4 URBANA oppure ~~RURALE~~

ISTITUITA CON CRITERIO: DEMOGRAFICO oppure ~~TOPOGRAFICO~~

STATO:

- aperta : PUBBLICA oppure ~~PRIVATA~~
- ~~vacante~~
- ~~di nuova istituzione~~
- ~~assegnata in attesa di apertura da parte di privato~~
- ~~prelazionata dal Comune in attesa di apertura~~

Ubicata ~~NEL CAPOLUOGO~~ oppure ~~nella FRAZIONE~~

In PIAZZA PAPA GIOVANNI XXIII Numero civico 34/B

Denominata Farmacia **FARMACIA COMUNALE BERTELLA**

Cod. identificativo 037020326

Della quale è titolare: SINDACO COMUNE DI CASTEL SAN PIETRO TERME

Avente la seguente sede territoriale:

RIPORTARE DETTAGLIATA INDICAZIONE TOPOGRAFICA UTILE AD INDIVIDUARE IN MANIERA UNIVOCA LA CIRCOSCRIZIONE (PERIMETRO) DELLA SEDE FARMACEUTICA

Via Tanari dal punto d'incrocio con la strada consorziale Gaiana fino a Via del Partigiano, Via del Partigiano, Via Viara fino all'incrocio con Via Aldo Moro, Via Aldo Moro fino all'incrocio con Via Tanari, tratto di Via Tanari fino a Via Leopardi, Via Leopardi, Piazza dei Poeti, Via Machiavelli, tratto di Via Scania fino a Via Torricelli, Via Torricelli, Via Emilia Ponente fino a Via Malvezza, Via Malvezza, strada consorziale Gaiana fino all'incrocio con Via Tanari.

SCHEMA PER PIANTA ORGANICA

LA PIANTA ORGANICA DELLE FARMACIE DEL **COMUNE DI CASTEL SAN PIETRO TERME (BO)**

con popolazione di nr. 20875 abitanti (dati ISTAT al 1/1/2017) e con nr. 6 sedi farmaceutiche (totale)

Azienda USL di IMOLA Distretto di IMOLA

è stabilita come segue:

SEDE FARMACEUTICA NR.5 URBANA oppure ~~RURALE~~

ISTITUITA CON CRITERIO: DEMOGRAFICO oppure ~~TOPOGRAFICO~~

STATO:

- aperta : PUBBLICA oppure PRIVATA
- ~~vacante~~
- ~~di nuova istituzione~~
- ~~assegnata in attesa di apertura da parte di privato~~
- ~~prelazionata dal Comune in attesa di apertura~~

Ubicata NEL CAPOLUOGO oppure ~~nella FRAZIONE~~

In VIA DELLA REPUBBLICA Numero civico 2/B-C-D

Denominata Farmacia **FARMACIA DEL BORGO**

Cod. identificativo 037020331

Della quale è titolare: FARMACIE ASSOCIATE MF DEI DOTT. ANGELA MARANI E MASSIMILIANO FRACASSI S.N.C.

Avente la seguente sede territoriale:

RIPORTARE DETTAGLIATA INDICAZIONE TOPOGRAFICA UTILE AD INDIVIDUARE IN MANIERA UNIVOCA LA CIRCOSCRIZIONE (PERIMETRO) DELLA SEDE FARMACEUTICA

Via Cova fino ad incontrare Via S.Carlo, Via S.Carlo fino ai confini del comune di Castel Guelfo; confini dei comuni di Castel Guelfo e Medicina fino ad incontrare la Via Bastiana; Via Bastiana, Via Stradelli Guelfi, Via Mori, Via Emilia Ponente fino all'incrocio con la Via Torricelli; Via Torricelli, tratto di Via Scania fino all'incrocio con la Via Colombarina; tratto di questa fino alla Via Grandi; Via Grandi, tratto di Viale Roma fino all'incrocio con la Via Fratelli Cervi; Via Fratelli Cervi, tratto di Via Mazzini fino a Viale Gramsci; tratto di Viale Gramsci fino all'incrocio con Viale della Repubblica; tratto di questo fino a Viale Roma, Viale Roma fino all'incrocio con la Via Cova; Via Cova.

SCHEMA PER PIANTA ORGANICA

LA PIANTA ORGANICA DELLE FARMACIE DEL **COMUNE DI CASTEL SAN PIETRO TERME (BO)**

con popolazione di nr. 20875 abitanti (dati ISTAT al 1/1/2017) e con nr. 6 sedi farmaceutiche (totale)

Azienda USL di IMOLA Distretto di IMOLA

è stabilita come segue:

SEDE FARMACEUTICA NR.6 URBANA oppure RURALE

ISTITUITA CON CRITERIO: DEMOGRAFICO oppure ~~TOPOGRAFICO~~

STATO:

- aperta : PUBBLICA oppure PRIVATA
- ~~vacante~~
- ~~di nuova istituzione~~
- ~~assegnata in attesa di apertura da parte di privato~~
- ~~prelazionata dal Comune in attesa di apertura~~

Ubicata ~~NEL CAPOLUOGO~~ oppure nella FRAZIONE DI OSTERIA GRANDE

In VIA S.GRASSI Numero civico 9/G-9/F

Denominata Farmacia SALUS

Cod. identificativo 037020334

Della quale è titolare: FARMACIA SALUS S.N.C. DELLE DOTT.SSE JAFARPOUR SAKINEH E MAZZAGLIA GIOVANNA ROSSELLA

Avente la seguente sede territoriale:

RIPORTARE DETTAGLIATA INDICAZIONE TOPOGRAFICA UTILE AD INDIVIDUARE IN MANIERA UNIVOCA LA CIRCOSCRIZIONE (PERIMETRO) DELLA SEDE FARMACEUTICA

- Via Piemonte - LATO OVEST
- Via Lombardia, dall'incrocio con Via Piemonte - LATO SUD;
- Via S. Giovanni – LATO EST, nel tratto compreso tra Via Lombardia e la Via Emilia;
- Via Molino Scarselli – LATO EST, nel tratto compreso tra la Via Emilia e Via Serotti;
- Via Serotti – LATO NORD, nel tratto compreso tra Via Molino Scarselli e Via Martelli;
- Via Martelli, nel tratto compreso tra Via Serotti e Viale Broccoli – LATO NORD/EST;
- Viale Broccoli – LATO SUD/EST, nel tratto compreso tra Via Martelli fino al parcheggio pubblico adiacente l'area verde sportivo;
- Area zona "AC" – LATO NORD;
- Via Bandiera, dalla zona "AC", parcheggio e verde pubblico adiacenti, fino alla Via Emilia – LATO OVEST;
- Via Emilia – LATO NORD, dalla continuazione di Via Magnani fino a Via Piemonte/LATO NORD.

A11. B/1

SARTI SNC

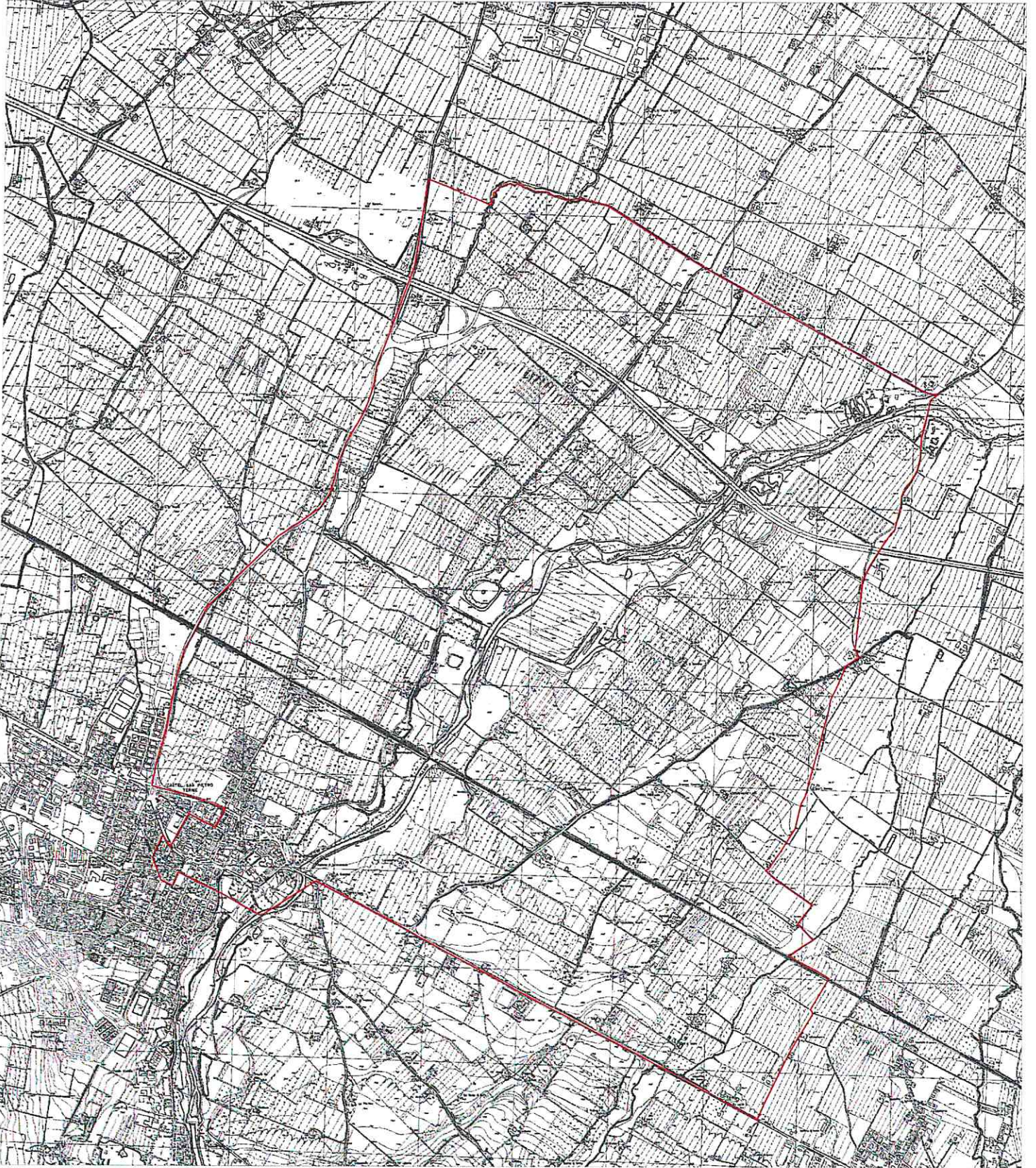



SAN NICOLO' (escluso ambito Osteria Grande)

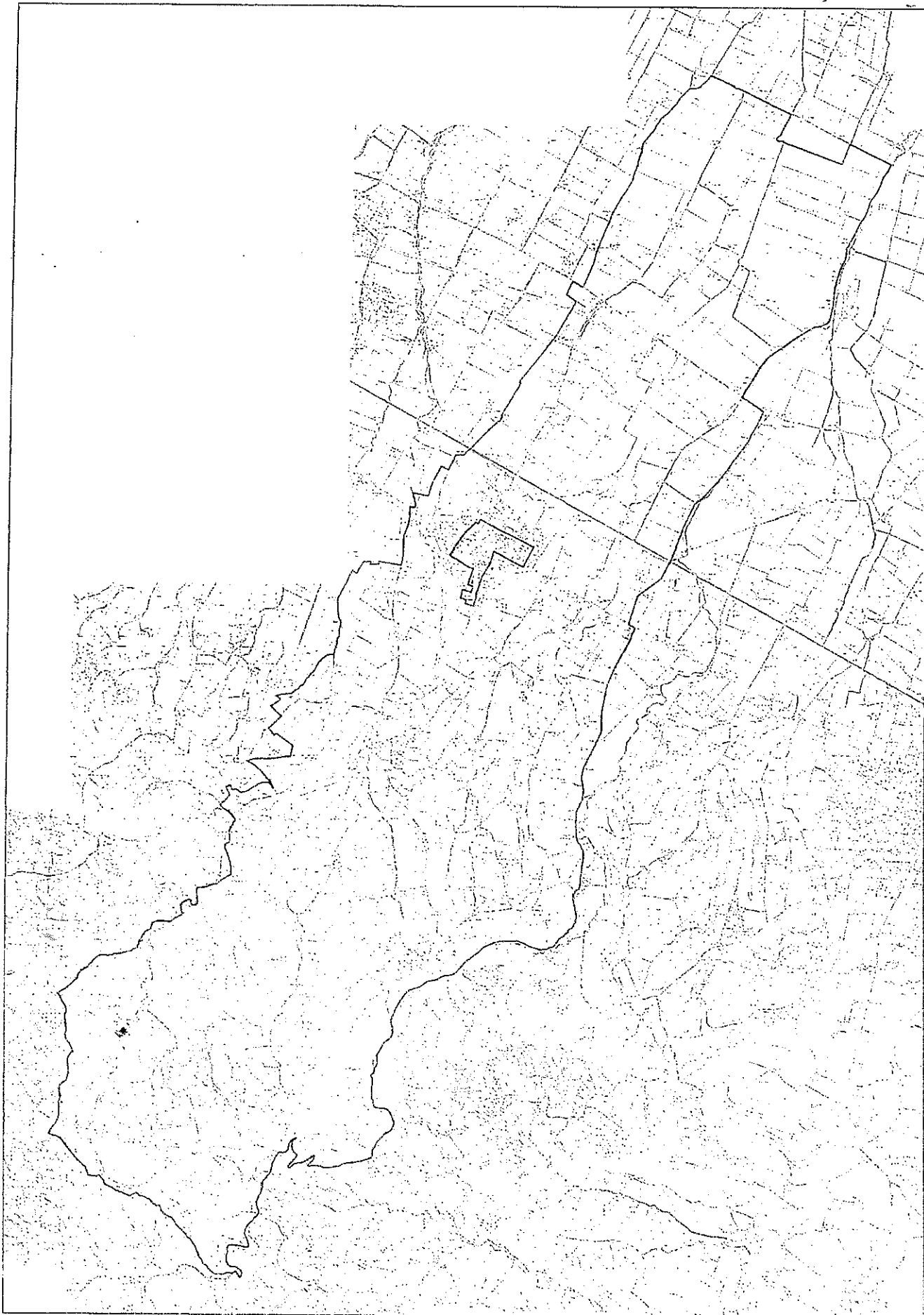

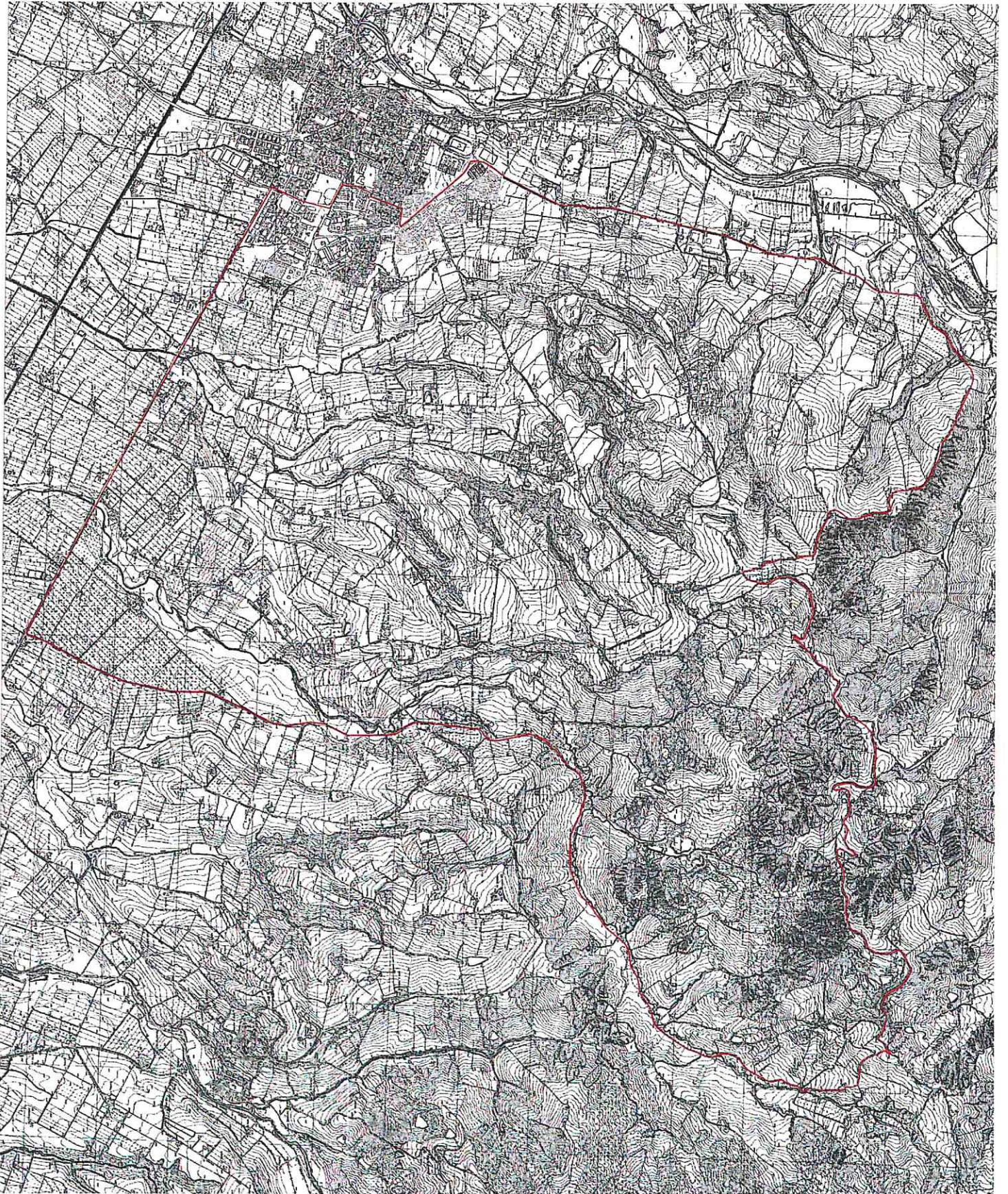

A11. B/5

FARMACIA DEL BORGO



OSTERIA GRANDE FARMACIA SALUS

